

Obel Sten & Grus
Juelsmindevej 1
4400 Kalundborg

Afgørelse om lovliggørelse af overtrådte vilkår om graveafstand

Ved tilsyn i forbindelse med behandling af ansøgning om tilladelse til indvinding af råstoffer, samt ved anvendelse af luftfoto, er det konstateret, at den i tilladelsen fastsatte graveafstand til skel mod matrikel 11b Døjringe By, Munke Bjergby, er overskredet.

Inden for efterbehandlingslinjen e og gravefronten Go må der i henhold til tilladelsen, indskiftes efter aftale med tilsynet. Der er ikke truffet en sådan aftale i forbindelse med tilsyn. Tilladte graveafstand er hhv. 18 meter over grundvandsspejl (Go) og 46 meter ved gravning under grundvandsspejl (Gs).

Dato: 14-12-2016

Regional Udvikling Miljø & Ressourcer

Alléen 15

4180 Sorø

Tlf.: 70 15 50 00

naturmiljo@regionsjaelland.dk

www.regionsjaelland.dk

Sagsnr:

16/00391

Sagsbehandler

Randi A. Johansson

57 87 57 63

radj@regionsjaelland.dk

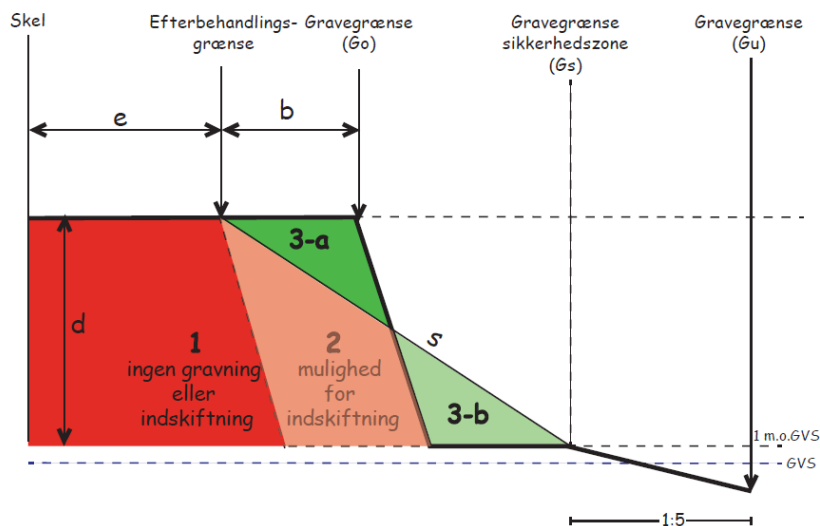

I den østlige del af råstofgraveområdet vurderes gravefronten Go, at være etableret i 6-8 meter fra skel. Gs vurderes, at være 19 meter og med et skråningsanlæg på 1:1

I den vestlige del af det nordlige skel inden for graveområdet, vurderes Go at være 8 meter, Gs at være 46 meter og med et skråningsanlæg til sø på 1:3.

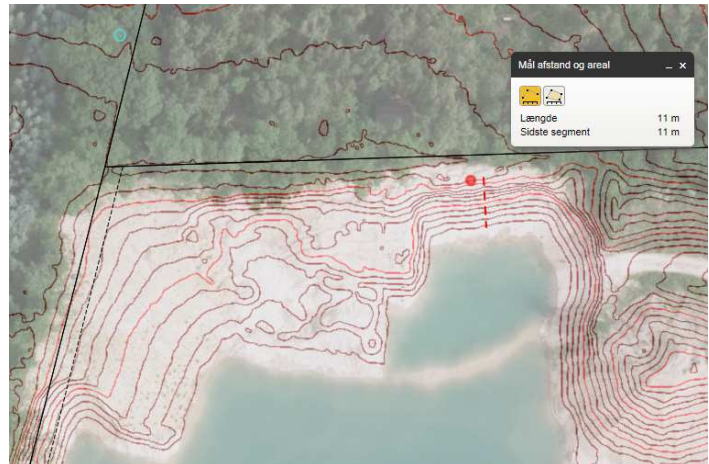

Såfremt arealet skal reetableres til det i tilladelsen beskrevne, vurderes det, at der for den østlige del, hvor der er gravet tættest på skel, skal tilføres mindst 3600 m³ sand og grus (5400 t) og for den vestlige del af det nordlige skel, hvor det nuværende skråningsanlæg er ca. 1:3, mindst 3200 m³ sand og grus (4800 t), i alt mindst 6800 m³ sand og grus (10200 t, svarende til 340 lastvognslæs).

En ret linje mellem skel og søkant i den aktuelle gravesituation giver et forventet anlæg på 1:2, hvorfor det vurderes at risikoen for skred over skel er minimal, dog med forbehold for lerjord og vandmættede situationer, hvilket også er forbehold der gør sig gældende ved alle andre skråningsanlæg.

Der ses for nuværende samtidig en væsentlig etableret population af digesvaler i de øvre sandlag i både de sydvendte og østvendte skråningsanlæg

Overtrædelse af graveafstande mod vestligt skel

Der er indgået aftale mellem lodsejerne af matrikler 11c Døjringe By, Munke Bjergby og 26a Bromme By, Bromme om gennemgravning af skel. Dette er sket med henblik på optimal udnyttelse af råstofferne på begge sider af skel.

Afgørelse

Risiko for skred over nordligt skel er vurderet at være minimal. Samtidig er der i ny tilladelse til indvinding af råstoffer, der for nuværende er under udarbejdelse, fastsat vilkår om udformning af den sydvendte skråning mod nord, således at risiko for skred over skel minimeres samt, at der tages hensyn til den allerede etablerede bestand af digesvaler samt fremtidig mulig population af padder.

Region Sjælland vurderer derfor, at det ikke er proportionelt at reetablere skråningen mod nordligt skel efter de vilkår der er fastsat i den tidligere tilladelse, men at skråningen efterbehandles efter vilkår fastsat i ny tilladelse til indvinding af råstoffer.

Dette forudsætter dog, at der jf. ny tilladelse, ikke foretages yderligere indvinding af råstoffer fra denne skråning. Det skal forventes, at der foretages arbejde på og omkring skråningen, således at anlægget kan etableres og den i tilladelsen vilkårsbestemte efterbehandling kan udføres.

Ansvar for skred over skel ligger hos lodsejer af matrikel 11c Døjringe By, Munke Bjergby.

Hjemmel og klage

Afgørelsen kan påklages inden 4 uger fra den er meddelt.

Hvis du ønsker at klage over afgørelserne, kan du klage til Natur- og Miljøklagenævnet. Du klager via Klageportalen, som du finder et link til på forsiden af www.nmkn.dk. Du logger på via borger.dk eller via virk.dk med NEM-ID. Klagerne sendes gennem Klageportalen til den myndighed, der har truffet afgørelsen. En klage er rettidigt indgivet, når den er tilgængelig for myndigheden i Klageportalen inden kl. 23.59 på den dag, hvor klagefristen udløber. For hver klage du indgiver, skal du betale et gebyr på kr. 500. Du betaler gebyret med betalingskort i Klageportalen.

Natur- og Miljøklagenævnet skal som udgangspunkt afvise en klage, der kommer uden om Klageportalen, hvis der ikke er særlige grunde til det. Hvis du ønsker at blive fritaget for at bruge Klageportalen, skal du sende en begrundet anmodning til den myndighed, der har truffet afgørelse i sagen. Myndigheden videresender herefter anmodningen til Natur- og Miljøklagenævnet, som træffer afgørelse om, hvorvidt din anmodning kan imødekommes.

Vejledning om gebyrordningen kan findes på Natur- og Miljøklagenævnets hjemmeside.

Gebyret tilbagebetales, hvis

1. Klagesagen fører til, at den påklagede afgørelse ændres eller ophæves,
2. Klageren får helt eller delvis medhold i klagen, eller
3. Klagen afvises som følge af overskredet klagefrist, manglende klageberettigelse eller fordi klagen ikke er omfattet af Natur- og Miljøklagenævnets kompetence.

Det bemærkes, at hvis den eneste ændring af den påklagede afgørelse er forlængelse af frist for efterkommelse af afgørelse som følge af den tid, der er medgået til at behandle sagen i klagenævnet, tilbagebetales gebyret dog ikke.

Klageberettigede

- Adressaten for afgørelsen.
- Offentlige myndigheder.
- En berørt nationalparkfond oprettet efter lov om nationalparker
- Lokale foreninger og organisationer, som har en væsentlig interesse i afgørelsen.
- Landsdækkende foreninger og organisationer, hvis hovedformål er beskyttelse af natur og miljø.
- Landsdækkende foreninger og organisationer, som efter deres formål varetager væsentlige rekreative interesser, når afgørelsen berører sådanne interesser.
- Enhver med en individuel væsentlig interesse i afgørelsen.

Rettidig klage efter denne lov har opsættende virkning for tilladelsen, medmindre Natur- og Miljøklagenævnet bestemmer andet.

Natur- og Miljøklagenævnets afgørelse kan indbringes for domstolene inden 12 måneder efter, at afgørelsen er meddelt.

Med venlig hilsen

Randi A. Johansson
Geolog
Region Sjælland